SINGER

Diseño MJ1192V

modafácil.com

RECOMENDACIONES para ANTES del Corte

Al Recibir las hojas de su patrón proceda a unirlas siguiendo la secuencia numerada como se explica en el gráfico de ejemplo de la siguiente página.

Después de unir las hojas, su trazo está **"Listo para poner sobre la Tela y Cortarlo"**. **Si la Tela a Comprar es más Angosta** de 59" o 150 cms, recorte las piezas y reorganícelo para el nuevo ancho de tela.

La mayoría de **los trazos están fabricados para Telas bi-direccionales** que se pueden cortar en ambas direcciones. Si usted quiere una Tela con un SENTIDO ÚNICO, recorte las piezas y REORGANICE su Trazo con todas las piezas en el sentido deseado y mídalo nuevamente para que compre su Tela Exacta.

Estudie cuidadosamente sus Medidas - Talla y realice los Ajustes a las piezas que crea necesario para sus Medidas de Estatura - Largo de la prenda o Contorno de Busto - Pecho, o Cintura y Cadera. **Nota:** Al final de esta ficha encontrará las sugerencias para realizar dichos ajustes.

TODAS LAS PIEZAS Ya Tienen los Márgenes de Costura. Observe que **cada pieza tiene Impresas todas las GUÍAS** de ubicación de detalles con sus SEÑAS y todos los Textos de Identificación de cada pieza.

Tenga en cuenta que **Algunas Piezas tienen Escrito CORTAR X 1**. En ese caso tome su precaución de cortar Una sola Capa de Tela, para que así no le sobre ninguna pieza que en la costura le cause confusión. **Para esta Observación se EXCLUYEN** todas las piezas que en el Trazo se encuentran **SOBRE** el borde de la **TELA DOBLADA** por mitad.

Algunos Patrones y los Asimétricos los Recibirá Trazados para Telas **ABIERTAS** y en ese caso deberá poner el trazo sobre el revés de la tela

Estudie Detenidamente las Instrucciones de su Patrón y Proceda !!!

Para coser este bello diseño te recomendamos usar:

Hilos Gütermann

VESTIDO

Coqueto Vestido de Coctel de apariencia juvenil y dinámica, con hombros destapados y corpiño estraple con cortes con pinzas profundas en el frente para entallar la silueta y realzar el busto. En la parte de la cintura lleva una banda tipo drapeada o con frunces sobreadornada con un gran lazo de anudado simple.

La espalda tiene cremallera al centro finalizada por un gancho sujetador. La falda es de amplio vuelo con fuerte recogido fruncido en la costura de unión a la cintura. Opcionalmente puedes coserle un fondo en Tull que le de volumen y espesor.

El largo del vestido es a la rodilla o igual, puede ser al tobillo o al piso cambiando totalmente la apariencia de la prenda.

Si aplicas tu creatividad, puedes hacerle algunas variantes como suprimir el drapeado de cintura y dejarlo solo entallado en cintura o adornar con pedrería el frente o la parte superior de este. Me encantaría que me enviaran fotos de sus prendas confeccionadas con algunas modificaciones y así publicarlas con sus nombres para que la gente valore sus talentos.

TELAS SUGERIDAS: El vestido está diseñado para telas finas. Sugerimos usar: Piel de seda, Satín, Damasco, Algodón, Algodón y sus mezclas, Shantung, Tafetán, Brocados y bordados moldeados.

OTROS MATERIALES: Hilo, entretelas, una cremallera lar

¡Aprende a coser a la perfección cualquier tipo de prenda sin importar su grado de dificultad!

Pregunta por nuestro

Diplomado en confección de Ropa de Moda

Diplomado en confección de Ropa de Moda

sistema de impresión de patrones de ropa listos para cortar

SINGER

Diseño MJ1192V

modafácil.com

¿Cómo unir y pegar las hojas de su Patrón?

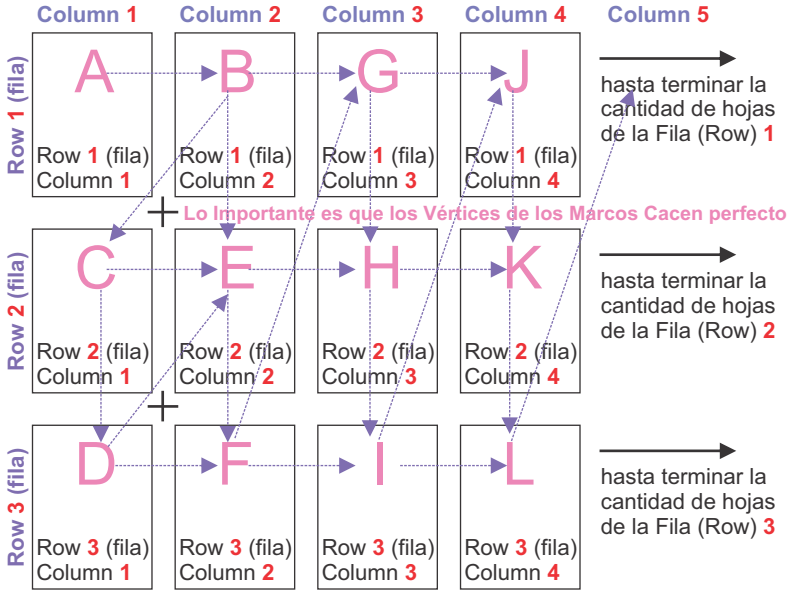

Extienda las hojas sobre la mesa, siempre **de Izquierda a Derecha**, colocando la Hoja identificada con **Row 1 (Fila) Column 1 en la parte superior izquierda.**

Despliegue las hojas sobre la mesa siguiendo el orden del gráfico arriba. Una vez que ya tenga todas las hojas sobre la mesa, inicie el proceso de unirlas y pegarlas con cinta adhesiva.

Para que la unión de las hojas sea perfecta y no se le tuerzan en la unión, le recomendamos que las vaya uniendo y pegando siguiendo las letras del gráfico arriba, empezando por la "**A**" luego la **B**, **C**, **D**, **E**, etc..

Los MAS IMPORTANTE al unir y pegar las hojas es que los Vértices de los Marcos de cada Hoja **queden encimados formando la continuación** de la línea.

Si su Patrón tiene más de 7 columnas por Row / Fila, le recomendamos que para la unión - pegada de las hojas lo haga por BLOQUES de 3 (9 hojas) en 3 **y así la precisión de las medidas será total**. Para ello, siguiendo el gráfico pegue un primer bloque iniciando por la "**A**" y terminando en la "**I**" y deje ese bloque a un lado. Luego arme otro bloque de 3 (9 hojas) y siga el mismo procedimiento y una vez que haya armado todos los bloques, únalos y péquelos y tendrá su **"Trazo Listo para poner sobre Tela Doblada por Mitad y Cortarlo"**.

IMPORTANTE: Algunos patrones como los Asimétricos que se cortan en tela abierta pueden traer 4 o 5 o 6 Rows (filas). En ese caso extienda las hojas sobre la mesa en la misma forma como esta explicación y luego únalas por bloques de 3 en 3 (9 hojas), uniendo primero los Row 6, 5 y 4 con filas 1, 2 y 3 y después arme el bloque con los Row 3, 2 y 1 y filas 1, 2 y 3 y así sucesivamente.

Vestido

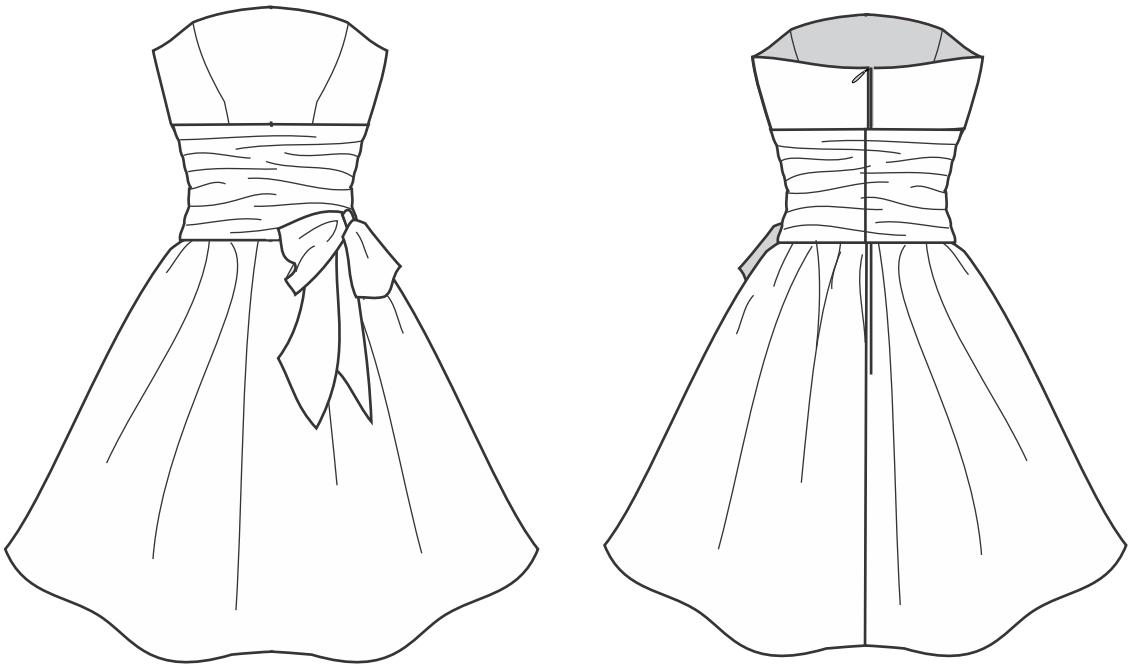

Diplomado en confección de Ropa de Moda

sistema de impresión de patrones de ropa listos para cortar

SINGER

Diseño MJ1192V

modafácil.com

VESTIDO

Listos para Cortar - Talla por Talla
Imagen Miniaturizada

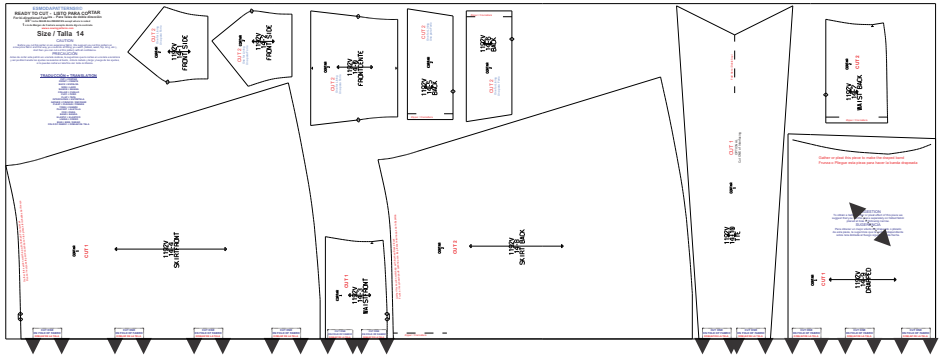

Continuación

9. Cosa la cremallera en el centro espalda del corpiño cuidando de que en la parte superior el forro tenga un buen acabado al colocar la cremallera. Una vez puesta la cremallera, cierre completamente toda la costura del centro espalda, hasta el dobladillo. En la parte superior donde termina la cremallera, cosa un ganchillo sujetador como seguro de cierre.
10. Cierre / Cosa el vestido por los costados, iniciando en la sisa y terminando en el dobladillo. Cosa el forro del corpiño frente y únalo por los costados a las piezas de la esplada dándole un fino acabado. Cuide de asentar muy bien las costuras del forro en el frente y la espalda cosiéndolas con puntadas a mano sobre las costuras de las piezas horizontales del corpiño, tanto en el frente como la espalda.
11. En este momento su vestido ya está armado y cerrado. Solo falta que sobreponga la banda de adorno fruncida sobre las piezas de la cintura, cosiéndola con puntadas a mano sobre el centro espalda y horizontalmente alrededor para darle la forma y ancho deseado.
12. Cosa el lazo a la cintura.
13. Cosa dobladillos.
14. Haga puntadas finales y Planche.

VESTIDO

OPERACIONES

SECUENCIA DE OPERACIONES DE COSTURA

Margen de costura de 1 cms.

1. Haga zig-zag o sobrehilado con Overlook a los bordes de las piezas.
2. Prepare / cosa los falsos. Adicione las entretelas o fusionados a las piezas que lo necesitan. Prepare / cosa el lazo de adorno.
3. Prepare la banda drapeada haciendo una costura de basta para fruncir lo necesario hasta igualar su medida con la medida del alto de la pieza frente y espalda. A dicha pieza, cósale un dobladillo muy fino para darle un buen acabado a la pieza y déjela lista para unirla al vestido en el paso 11
4. Prepare la pieza del frente y la espalda de la falda, frunciéndola por medio de una costura de basta floja que facilite recoger la tela hasta igualarla a la medida del ancho de la cintura del corpiño frente y de las piezas de espalda.
5. Prepare / cosa las piezas de los laterales del frente del corpiño a la pieza del centro frente. Tenga cuidado en casar los piquetes con precisión para evitar estiramiento de la tela. Recuerde que estas piezas, tanto los laterales como el centro frente del corpiño van forradas en la misma tela. Entonces, deje preparadas las piezas el frente como del forro para posteriormente unirlas.
6. Una / cosa las piezas horizontales de la cintura frente a su respectivo corpiño del frente. Tenga presente que esta pieza no lleva forro.
7. Una / cosa las piezas horizontales de la parte alta del corpiño espalda a sus similares piezas del forro cuidando de ni el centro espalda pues irá la cremallera ni los laterales. Luego una / cosa estas piezas a las piezas de la cintura espalda. Cuide de casar los piquetes para que no estire la tela. Nota: sería ideal que antes de coser los forros, en la parte de la costura superior de las piezas del corpiño frente y espalda, en el escote, le fusione una entretela fuerte para darle fuerza al escote del frente y la espalda.
8. Una / cosa por cintura la pieza del corpiño frente a la pieza de falda frente cuidando de que el ancho del fruncido de la falda ajuste correctamente con el ancho de la cintura del corpiño. Luego haga lo mismo con las piezas de la falda espalda, cosiéndolas a las piezas del corpiño espalda. Continua al lado.

Diplomado en confección de Ropa de Moda

sistema de impresión de patrones de ropa listos para cortar

SINGER®

modafácil.com

PATRONES IMPRESOS PARA ENTREGA A DOMICILIO

Si deseas recibir este patrón impreso en una sola gran hoja a tamaño real, en la Talla solicitada, en la comodidad de tu hogar, escríbenos indicando tu país y tu ciudad y con gusto lo imprimiremos por Plotter en tu propio país y te lo haremos llegar por mensajería expresa a la puerta de tu casa o negocio. **Nos interesa conocer tu opinión.**

Escríbenos tus ideas y preguntas. Con gusto te responderemos: **info@modafacil.com**

PATRONES PARA INDUSTRIA o PRODUCCIÓN INDUSTRIAL

Si deseas ahorrarte la unión de las hojas e imprimir el patrón por Plotter a tamaño real, o si quieres los archivos en formato DWG o DXF o PLT para manipular los patrones en un sistema CAD, **los puedes ordenar a razón de USD $3 dólares cada Talla**; si desea una orden de 5 tallas su precio es de USD $10 dls y para las serie de las 11 o 13 o 15 Tallas si las hay, el precio es de USD $18 dls. para la serie completa.

modafácil.com®

¡Máxima tecnología mundial para la confección y la moda!

Patrones de Ropa, Manualidades y Decoración...

Si tienes un Plotter, Escríbenos indicando sus características y el servicio a domicilio que das y te lo pondremos a Producir!

"Listos para poner sobre la tela y Cortar"®

¡Cósalos usted mismo (a); cree su propio negocio de Confección y gane mucho dinero!

Con el Patrocinio de:

Hilos Gütermann

sistema de impresión de patrones de ropa listos para cortar

Diplomado en confección de Ropa de Moda

SINGER

modafácil.com

AJUSTES PARA TALLAS ADULTAS - PARA INFANTIL se Aplica por Mitad

AJUSTANDO BUSTO ~ PECHO o CINTURA o CADERA

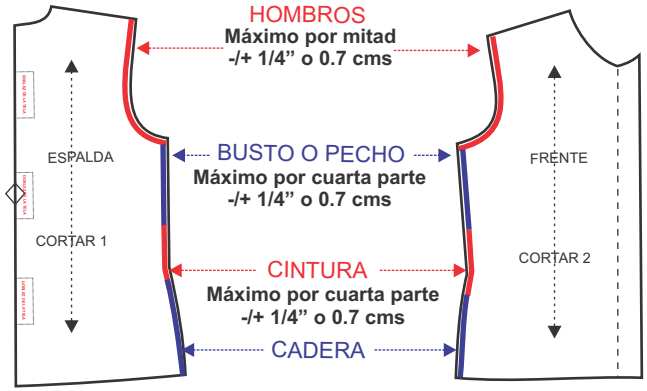

Si Ajusta el Busto, deberá Ajustar la Copa de la Manga y los largos de los Falsos, Bies, Fusionados y Entretelas.

AJUSTANDO ESTATURA PRENDAS SUPERIORES

Si Ajusta la Sisa, deberá Ajustar también la Copa de la Manga y los Largos de los Falsos, Bies, Fusionados y Entretelas de la Sisa. También deberá Ajustar la Altura de las Guías de Ubicación de Pinzas, Bolsillos, Ojales, Botones, Etc.

AJUSTANDO CINTURA o CADERA

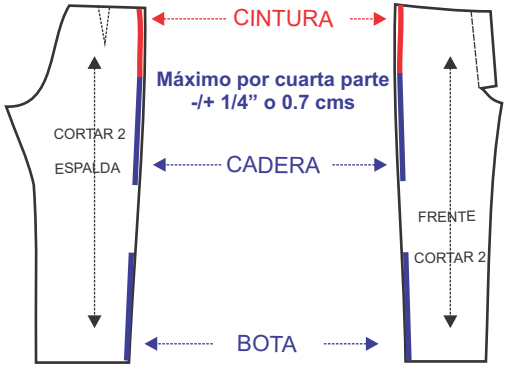

Si usted Ajusta estas Medidas, deberá mover las Pinzas o Prenses, Ajustar también la Pretina, las Vistas, Falsos, Forro de los bolsillos y Entretelas.

NOTA: Esta forma de ajustar cintura y cadera aplica para las FALDAS

AJUSTANDO ESTATURA PRENDAS INFERIORES

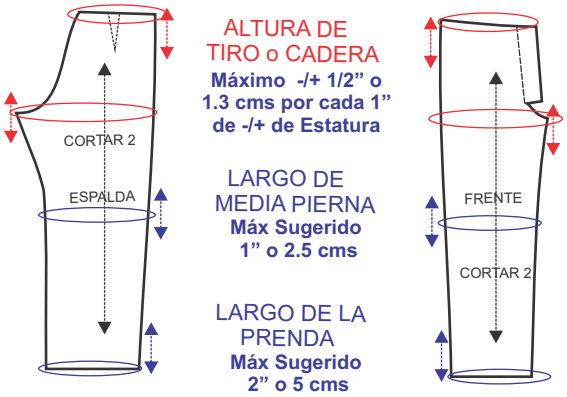

Si usted Ajusta el Tiro, deberá Ajustar también las Vistas, Falsos, Forros de los Bolsillos y Entretelas.

NOTA: Esta forma de ajustar ESTATURA aplica para las FALDAS

Diplomado en confección de Ropa de Moda

sistema de impresión de patrones de ropa listos para cortar